

Leisure

遊

広島カヤック

似島地区地域おこし協力隊員が
起業して始めたアウトドアパーク

似島から無人島までの海上をカヤックでクルージング。穏やかな瀬戸内の海をのんびり揺られてみませんか。また、陸上ではオーシャンビューのバーベキュー場貸し切りサービスも行っていきます。

- カヤック無人島ツアープラン(3~4時間)
料金:7,000円(税込、初心者OK)
- オーシャンビュー・ウッドデッキ&BBQ
料金:1日(9時~16時) 33,000円(税込)・広さ8m×6m・15名程度
シャワー・更衣室・ロッカー・駐車場有り
- 問合せ/Outdoor Park広島カヤック ☎050-5899-3795
https://hiroshima-kayak.com



グランピングリゾート似島 ~グランピングができるリゾート施設~

海を眺めながら、天体観測や新割体験+焚火、アイスクリームボール体験など自然を満喫できるグランピングリゾート。敷地内では、サウナやドラム缶風呂なども楽しめます。宿泊施設は、テントとログハウスの2タイプの宿泊施設をご用意しています。どちらの施設も冷暖房完備でガウン・タオル等のアメニティや細かい備品も充実しており、手ぶらで快適なグランピングを体験いただけます。



- 料金等ホームページにてご確認ください。
https://gramping-ninoshima.com
- 問合せ/☎082-259-2500(受付時間:10:00~17:00)



ユーハイム似島歓迎交流センター

(旧似島臨海少年自然の家) ※2024年(令和6年)4月リニューアルオープン

食堂・大浴場・野外炊飯施設をリニューアルし、コテージを新設しました。従来の小・中学生の利用に加え企業・一般の方にもご利用いただけるほか、宿泊や日帰りでもご利用いただけます。



- 料金等ホームページにてご確認ください。 https://ninoshima-kkc.jp
- 問合せ/指定管理者:イズミテック/JR西日本コミュニケーションズ共同企業体 ☎082-259-2766



釣りスポット

季節に応じて、ブリ・ハマチ・鯛・タチウオ・アジ・キス・カレイ・ヒラメ・サバ・フグ・サヨリ・ギザミ・コアジ...、大物から瀬戸の小魚まで釣ることが出来ます。島の漁師は、タコツボ漁や底引き漁、ミネラルたっぷりの牡蠣養殖を行っています。

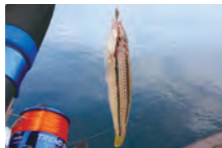

希少生物観察

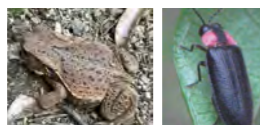

ニホンヒキガエル ハイケボタル



食

バウムクーヘン発祥の地



第一次世界大戦中、ドイツ俘虜であった菓子職人のカール・ユーハイムが日本で初めて焼き、広島県物産陳列館(現原爆ドーム)で商品として販売しました。



タコ飯



穴子飯

※イベント時等のみ、特別に販売しています。



島オリジナル 自然酵母菓子パン



島オリジナル 郷土料理

メバルそうめん・切り出しうどん



似島牡蠣 広島湾沖を流れる潮流には自然のミネラルがたっぷり。焼きガキ、カキ飯、カキ入りうどんなど、島の味をご堪能ください。



似島キッチンカー「ミモーゼ」

移動式のキッチンカーで、似島産の食材をつかったメニューをご提供。各イベント会場へ出向きます。



■問合せ/にのしま交流委員会 ☎090-3374-4955

祭 年間行事

島の正月は家下にある荒(竈)神社の「年太鼓」の打ち鳴らしから始まります。

- 1月 とんど(14日)
- 4月 花見・漁協恵比寿祭り(3日)
- 8月 盆踊り(江戸時代そのままの節回して唄う口説き) 戦没者・原爆死没者追悼法要
- 10月 例大祭(第3土・日)、荒(竈)神社秋祭り
- その他 餅まき(家の新築や新造船時)、御来光参拝

宿 瀬戸内 高見亭



目の前にはおだやかな瀬戸内海が広がり、四季折々、似島でとれた豊富な海の幸でのおもてなしが自慢の民宿です。

- ☎082-259-2408
- 部屋数8室チェックイン・アウト16:00/9:40
- 料金等、詳細はホームページでご確認ください。

瀬戸内の多島美



下高山山頂



島にある2つの山 安芸小富士・下高山は山歩きの初心者には最適なコースで、晴れた日には瀬戸内海に浮かぶ多島美や西中国山地の山々が眼前に広がるほか、自然海岸もあり、山海の自然が楽しめます。

デコサン岩付近の自然海岸



ゆるりんのんびり ぐるりんマップ



魅力を発見しませんか?



似島は、広島港から沖合約3kmに位置し、富士山に似た「安芸小富士」と「下高山」という2つの山からなる周囲16kmの自然豊かな島です。

似島定期航路時刻表

広島港発			似島⇄広島港(片道約20分)		
似島発	似島学園前発	広島着	広島発	似島学園前着	似島着
6:00	→	6:20	6:30	→	6:50
7:00	→	7:20	7:30	→	7:50
8:00	→	8:20	8:30	→	8:50
9:00	→	9:20	※9:30	9:50	10:05
10:15	→	10:35	11:00	→	11:20
11:30	→	11:50	12:30	→	12:50
※13:00	13:20	13:40	14:00	→	14:20
※14:30	14:50	15:10	15:30	→	15:50
16:00	→	16:20	16:30	→	16:50
17:00	→	17:20	17:30	→	17:50
18:00	→	18:20	18:30	→	18:50
19:00	→	19:20	19:30	→	19:50
20:00	→	20:20	20:30	→	20:50

※印は似島学園前に寄港します。(9:50学園前着便の車は下船のみ)
※広島発12:30便・14:00便に乗船の車は似島港を経由するため似島学園前では下船できません。

似島汽船(株) TEL:090-3744-9039

広島市営棧橋発		広島市営棧橋⇄似島学園前	
平日			
広島市営棧橋発	便	似島学園前発	
6:50	1	7:05	
8:00	2	8:40	
15:25	3	15:50	
16:10	4	17:00	
17:50	5	18:35	

お盆(8/13~16)・年末(12/27~31)		
※土日祝日及び年始(1/1~3)は運休		
広島市営棧橋発	便	似島学園前発
6:50	1	7:05
8:00	2	8:40
16:10	3	17:00

(有)バンカー・サプライ TEL:082-251-4354

広島市南区役所 地域起こし推進課

☎(082)250-8935 FAX(082)252-7179
発行:令和6年7月

宮島 江田島

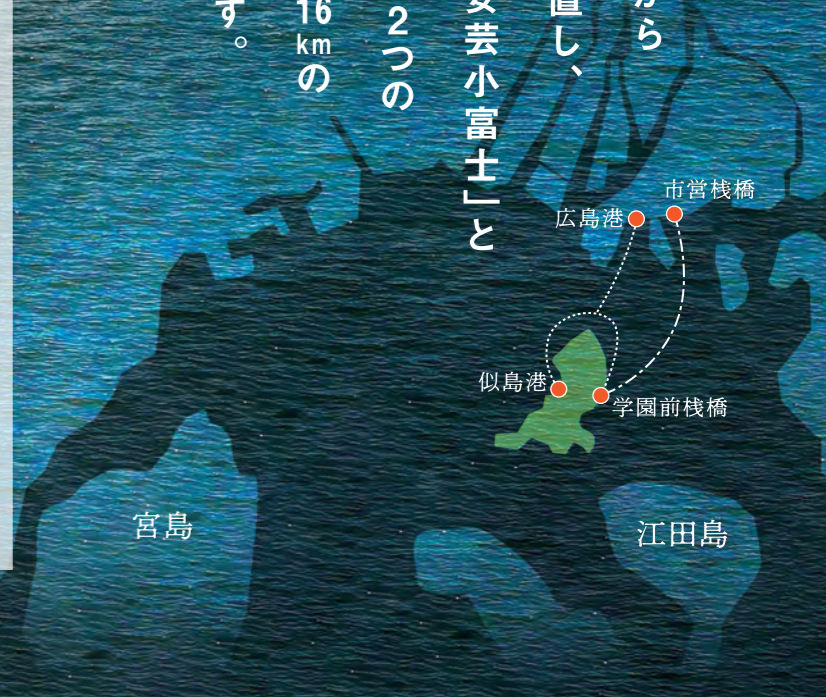

平和学習 戦争遺構が残るこの島で歴史を学び、平和について考えるきっかけに。

「軍都広島」を支えた似島には、戦争にまつわる遺構が数多く点在しています。日清戦争の終戦直後の1895年(明治28年)には、現在の似島学園の位置に第一検疫所の位置に第二検疫所を、第二次世界大戦中の1940年(昭和15年)には馬匹検疫所が建設されました。検疫所は、戦地から帰還した兵士に対して伝染病の検疫・消毒を行う施設で、終戦後も復員兵たちの検疫は続けられました。1945年(昭和20年)8月6日午前8時15分に世界で初めて広島に原爆が投下されて以降は、多くの被爆者が運び込まれ、負傷者のための臨時野戦病院となりました。原爆投下直後から20日間に約1万人の負傷者が運び込まれ、そのほとんどの被爆者は亡くなり、火葬が間に合わなかったことから、その多くは土中に埋葬されました。1947年(昭和22年)の発掘では1,500体が発掘され、以来4回の発掘で2,602体、遺灰100人分、数多くの遺品や遺骨が大量に発掘されました。日本が戦争をしていたこと、広島・長崎に原爆が投下されたこと等、当時の様子を実際に経験し、語る人は年々少なくなりつつあります。ボランティアガイドと似島を巡り、歴史を学び、平和について考えてみましょう。



広島市南区 似島 NINOSHIMA

(凡例)
戦争遺構説明看板
 登山道
サイクリングコース
 ■■■■■ 街中迷路コース 無事脱出できるか!?
 島中央の街路を走る全長3キロの迷路コース
 ■■■■■ 自然海岸コース
 島の北側を走る道が狭い全長5キロのコース
 ■■■■■ 楽ちんコース
 島の南側を走る全長5キロのコース

山頂等から撮影した瀬戸内の多島美など美しい景色をパノラマ映像でお楽しみいただけます!

左記のコードを読み取る!

安芸小富士 山頂景色
<https://youtu.be/7Sic9EbikNE>

下高山 山頂景色
https://youtu.be/tnbTwo1R_K8

似島観光協会
<https://ninoshima.com>

南区公式チャンネル
 南区似島PR動画—自然体験編—
<https://www.youtube.com/watch?v=T8LRJ15eX0&list=PL1IFDP-3zM-OPQSRlr8eQHesn53KwKUv>

- 第一検疫所焼却炉煙突**
 明治28年建造。検疫所の汚物を焼却した赤レンガ煙突。火葬場は別の場所に存在していました。
- 第一検疫所棧橋跡**
 日清戦争時に戦地から帰還する兵士等の検疫・消毒を行うため、未消毒の兵士を上陸させた棧橋と、無事に検疫を終えた兵士等が帰途につくために乗船する棧橋を区別していました。
- 第一検疫所(現似島学園)**
 明治28年6月1日開設。第一検疫所の建設は、地元住民の土地を強制買収し、通常なら3年かかると言われた工事を、地元の人々を「徴用」でかり出し、不眠不休の作業により、わずか2ヶ月で完成させました。
- 後藤新平像**
 安政4年(1857年)、岩手県水沢市生まれ。似島第一検疫所創設のために尽力した人物です。日清戦争の終結が近づくにつれ、帰還兵が戦地でコレラ等の難病感染を水際で食い止める「国際競争における防疫」が大きな課題となる中、民有林原野19,919坪を買収し、消毒部14棟・停留舎24棟・避難病院16棟・事務所棟・倉庫・炊事場・火葬場・汚物焼却場をわずか2ヶ月で建設しました。この像は昭和13年に铸造されましたが、第二次世界大戦中に国の指導下により実施された「金属類回収令」による難を逃れるため防空壕内に3つに分割して保管されていました。令和6年3月、銅像は現在の地へ移設・建立され、第一検疫所跡地を見守っています。

- 第二検疫所(現広島平和養老館)**
 第二検疫所跡地の一角に建てられた養護老人ホーム「広島平和養老館」。戦後、原爆で家族や親戚を失って、一人になった老人の施設として建設されました。被爆当日から「似島臨時野戦病院」を開設し、途切れなく運ばれてくる被爆者の診療看護を中心に行われていました。建物の前庭に、原爆被爆者の慰霊碑が建立されており、碑の中には遺品と新聞記事が埋蔵されています。
- 移設「馬匹検疫所焼却炉」**
 この遺構は、平成2年(1990年)9月に、似島市営住宅用地内で発掘された「旧陸軍運輸部馬匹検疫所」の焼却炉の一部を平成3年2月に移設したもので、被爆直後は応急介護の甲斐もなく亡くなった遺体をこの焼却炉で火葬しました。島民の証言をもとに発掘調査が何度も行われ、その都度、多くの人骨や遺品が掘り出されました。ここで発掘された遺骨は、平和記念公園内にある供養塔に合祀されています。

- 第一棧橋跡**
 - 第二棧橋跡**
 - 第三棧橋跡**
- 第一棧橋は上陸専用の棧橋で、荷物の荷揚げや大陸から帰還した兵士が上陸するための棧橋で、第二棧橋は消毒済みの帰還兵が本土へ上陸する出航専用の棧橋として使用されました。第三棧橋は原爆投下時に市中から搬送された負傷者の多くを上陸させた棧橋です。

- 井戸**
 構内に現存する唯一の井戸は臨時野戦病院開設時に使用され、末期の水ともなりました。現在、この井戸水は平和記念式典に献水されています。

戦争遺構説明看板を設置しました! 戦争遺構の付近25か所に説明看板を設置しました。看板には、遺構に関するクイズを記載、二次元バーコードを読み込むことで解答・解説を確認することができます。

説 この島が似島と呼ばれるようになった由来には2つの説があります。

富士山によく似ている小さな山は安芸小富士と呼ばれ、「瀬戸内海に浮かぶ富士山に似た島」、似島となった説。

江戸時代、船で運んだ荷物を積み替えるためにこの島を利用したことにより、「荷の島」と呼ばれるようになり、転じて「似島」となった説。

最初の島民について正確な文書記録がなく、住民が定住した時代は定かではありませんが、島の古老による「口伝」によると、佐伯郡白砂村十文字(現、広島市佐伯区湯来町)出身の農家三戸が移り住んだと伝えられ、家下に現存する富士田家の土蔵には○に+の字印(⊕)があったと伝えられています。(日本歴史地名大系第35巻)

島内の観光案内、レンタル、パウムクーヘン作り体験 ウエルカム似島

レンタル料(税込) (9:00~18:00)	自転車	500円/回・日
	電動自転車	1,500円/回・日
	サビキ釣りセット	2,000円/回・日

似島限定販売のパウムクーヘン、焙煎珈琲やビールの販売、移住相談も行っています。

パウムクーヘン作り体験
 3,000円(税込)/90分 9:00~18:00 ※要予約

■場所/似島家下27番地(似島港棧橋前)
 ■問合せ/☎050-5899-6267

カフェ、お土産、スペースレンタル 似島檸檬の家

空家を改装し島内外の多様な方が交流可能なスペースとして誕生しました。カフェ・お土産は島オリジナルにこだわっています。WEB会議、キッチン利用、貸切パーティ、ビジネス利用等にスペースレンタルも可能。観光の方だけでなく、似島での活動・取組も支援します。

似島切り出しうどん…500円(税込)、島のホットドック…300円(税込)、島のフルーツ、野菜、スイーツ(季節限定)島の郷土食弁当(要予約)

■営業時間/カフェ…10:00~16:00(水土日) スペースレンタル…9:00~18:00(要予約)
 ■問合せ/☎090-3890-3850

似島平和資料館

令和3年4月、慰霊の広場内に似島平和資料館がオープンしました。館内には「軍都広島」を支えた似島の歴史に関する資料や写真、慰霊の広場で発掘された遺品等が展示されています。

問合せ
 ●似島平和資料館 ☎082-259-1722
 ●ガイドの会/宮崎 ☎082-259-2120